1859. **N°. 5.**

LEEUWARDER COURANT.

DINGSDAG **18 JANUARIJ.**

BIJ DEZE COURANT WORDT EEN BIJVOEGSEL UITGEGEVEN.

De middenprijzen van de *in- en uitlandsche Tarwe* en *Rogge*, waarnaar de zetting van den prijs van het *Tarwe-*, *Rogge-* en *Zwitserschbrood* wordt geregeld, zijn op de markt van Vrijdag den 14 Januarij 1859 te *Leeuwarden* geweest als volgt:

Van de *Tarwe* per mudde . . . . *f* 8.75.
Van de *Rogge* per last, voor het *Roggebrood* . . . . . - 202.00.
Van de *Rogge* per last, voor het *Zwitserschbrood*. . . . - 202.00.

Leeuwarden, den 15 Januarij 1859. *De Commissaris des Konings in de provincie Friesland*, VAN PANHUIJS.

AANKONDIGING.

De **COMMISSARIS DES KONINGS** in de provincie *Friesland* brengt, bij deze, ter kennis van de Ingezetenen, dat bij besluit van Zijne Excellentie den Minister van Financien, dd. 6 Januarij 1859, no. 100, afdeeling Registratie, is vastgesteld het plan der 238ste Staats-Loterij, groot *f* 990,000, bestaande uit 20,000 loten, 10,000 prijzen en 2 premien, en waarvan de collecte wordt geopend van den 7 tot den 19 Februarij 1859.

Leeuwarden, den 13 Januarij 1859. VAN PANHUIJS.

PUBLICATIE.

De **GEDEPUTEERDE STATEN** der provincie *Friesland* brengen, ten vervolge op hunne Publicatie van den 11 dezer, ter kennis der ingezetenen, dat, van den 8sten tot en met den 14 dezer:

1. 21 runderen in de Provincie aan de besmettelijke longziekte zijn gestorven, als in de gemeenten: Baarderadeel 1, 't Bildt 1, Dantumadeel 1, Doniawerstal 2, Ferwerderadeel 1, Hemelumer Oldephaert en Noordwolde 2, Hindeloopen 1, Leeuwarderadeel 1, Opsterland 1, Schoterland 2, Smallingerland 1, Wonseradeel 2, Workum 3 en Wijmbritseradeel 2, en 19 door die ziekte aangetaste runderen, voor rekening der eigenaars, zijn afgemaakt, als in de gemeenten: Dantumadeel 1, Doniawerstal 2, Franekeradeel 3, Haskerland 2, Idaarderadeel 2, Leeuwarderadeel 1, Menaldumadeel 1, Oostdongeradeel 1, Sloten 1, Wonseradeel 1 en Wijmbritseradeel 4, bedragende daardoor het totaal der gevallen, sedert den 1 Januarij dezes jaars 93;
2. de besmettelijke longziekte zich heeft geopenbaard onder de runderen van de veehouders: Kornelis Franses Leegstra, te Huins; de Weduwe Sjierk Taekeles Hoogterp, te Herbaijum; Ruurd Minnes de Jong, te Westermeer; Gerben Feites Brekeveld, te Joure; Pieter Anskes van der Ploeg, te Koudum; Pier Annes Dijkstra, te Waaxens; de Weduwe Marten Sikkema, te Hindeloopen; Jan Sipkes de Boer, te Warstiens; Jan Adams de Groot, te Grouw; Tjeerd Wisses Deelstra, aldaar; de Weduwe Folkert Kornelis Botma, te Morra; Lomme Wiegers de Boer, te Mildam; Rienk Aukes van der Hoek, in 't Meer; IJepe Sijbes Haijtema, te Ferwonde; Auke Tjalkes Frankena, te Hichtum; Tjerk Jans van der Brug, te Workum; Sijmen Aants Visser, te Uitwellingerga; Hette Annes Hettema, te Goënga; de Weduwe Eibert Wijpkes van Popta, aldaar, en Jacob Doekes Lawerman, te Driesum;
3. gezond zijn verklaard de runderen van de veehouders: Pieter Klazes Bouma, te Vrouwen-Parochie; Folkert H. Damsma en Minne Jans Cuperus, beide te Beetgum; Jacob Jittes Flapper, te Workum; Sjoerd Jans v. d. Meulen, te Koudum; Sijtze Luitzes Binsma, te Hemrik; Wijbren Pieters Speerstra, te Goënga; Fedde Klazes Breeuwsma, te Oosthem, en Hendrik Sijtzes Sijtsma, te Midlum.

Leeuwarden, den 17 Januarij 1859.

De Gedeputeerde Staten voornoemd,
VAN PANHUIJS, *Voorzitter*.
A. VAN DER LAAN, *Griffier*.

BEKENDMAKING.

Het **PLAATSELIJK BESTUUR** van *Leeuwarden* brengt, bij deze, ter kennis van de belanghebbenden, dat het kohier van omslag tot vinding der kosten, gevallen op het afdammen, droogmaken en opgraven of zoogenaamd slatten van de Potmarge alhier, plaats gehad hebbende in de maanden Junij, Julij, Augustus en September 1858, is opgemaakt en ter inzage zal leggen ter Secretarie dezer Gemeente, van af 19 Januarij e. k.

Leeuwarden, den 17 Januarij 1859.

Het Plaatselijk Bestuur voornoemd,
J. H. BEUCKER ANDREÆ.
De Secretaris, M. S. DE WAL.

BATAVIA, 24 November.

Door den Gouverneur-Generaal van Nederlandsch-Indie zijn o. a. de volgende beschikkingen genomen: benoemd bij het civiel departement: tot griffier bij den omgaanden regter in de 2de afdeeling op Java, de griffier bij den raad van justitie te Macassar mr. W. Tadema; bij de directie der producten en civile magazijnen tot tweeden commies de derde commies J. van Slooten; magtiging verleend tot de uitreiking aan R. R. Nauta eener acte van toelating tot de uitoefening der artsemengkundige practijk te Batavia; bij het militair departement goedgekeurd, dat is overgeplaatst bij het garnizoens bataillon infanterie in de tweede militaire afdeeling, de eerste luitenant H. H. Schade van Westrum, van het 7de bataillon.

— De troepen en schepen, welke voor de expéditie naar Djambi zijn aangewend, zijn alhier teruggekomen. De voormalige Sultan hield zich rustig, terwijl het hem dan ook ten eenenmale ontbrak aan de middelen om zijn verloren gezag te herwinnen.

— Eenige in den laatsten tijd ontvangen berigten nopens onrustige bewegingen onder de bevolking in de afdeeling Indramajoe onder Cheribon en in de adsistent-residentie Krawang, hebben het noodig doen achten maatregelen van voorzorg te nemen. Met dat doel zijn in den morgen van den 18 dezer naar Pamanoekan ingescheept drie compagnien infanterie, onder bevel van den luitenant-kolonel Happé, onder wiens kommando tevens alle bezettingen in het cheribonsche gesteld zijn.

De sedert omtrent deze zaak bij de Regering ontvangen berigten zijn van zeer geruststellenden aard en wettigen het vermoeden dat de eerste tijdingen niet vrij van overdrijving zijn geweest. Het is dan ook, tot nog toe, gelukkig niet noodig geweest tot strenge maatregelen over te gaan, en, zonder onvoorziene bijkomende omstandigheden, zal dit ook wel niet noodig worden.

— Eene expéditie naar Boni, op het eiland Celebes, die waarschijnlijk onder bevel van den luitenant-generaal van Swieten staan zal, vertrekt denkelijk half December van Batavia. Het Gouvernement neemt thans schepen aan voor deze expéditie, welke uit ongeveer 3000 man troepen zal bestaan. Men is van oordeel, dat dit voor de zoolang op Java zonder eenig emplooi gelegen hebbende schepen eene ware uitkomst kan worden. Het getal van dezen, voor zoover Nederland betreft, is thans reeds tot 70 geklommen, en zulks niettegenstaande het ongekend lage standpunt der vrachten, zijnde *f* 35 per last voor rijst besteed.

TURIJN, 15 Januarij.

Het dagblad van Piemont behelst het volgend artikel: „Het officieel dagblad van Weenen kondigt het zenden van versterkingen aan de oostenrijksche troepen in Italie aan. De Piemontesche Regering heeft gemeend de afgelegen garnizoenen te moeten versterken, zonder nogtans de contingenten op te roepen." Dien ten gevolge heeft, naar men verneemt, de Regering bevolen dat 15,000 man troepen naar de grenzen zullen worden gezonden.

WEENEN, 12 Januarij.

De Sardinische troonrede wordt door alle dagbladen hevig aangevallen. Het heftigst is de *Allg. Z.*, die van die rede zegt: zij verscheurt de tractaten, terwijl zij hare achting daarvoor betuigt.

— De ongunstige berigten nopens den toestand der beurs van Parijs blijven hier te lande niet zonder uitwerking. Men is aldaar beducht voor een oorlog, omdat Oostenrijk troepen naar Italie heeft gezonden; de engelsche dagbladen een zeer vijandigen toon tegen den Keizer der Franschen voeren, en men ook niet regt weet, wat deze Vorst beoogt. Hier ter stede wordt opgemerkt, dat het zenden van troepen alleen ten doel heeft om de Italianen te overtuigen, dat het zeer gevaarlijk zoude zijn om een opstand te wagen daar, waar Oostenrijk gezag voert, en ook reeds den Koning van Sardinie eerbied heeft ingeboezemd voor de tractaten; dat tusschen opgewonden dagbladvertoogen en een dadelijken oorlog nog eene diepe kloof ligt, en dat, indien men de drukpers in Europa niet meer kan aanmerken als de zesde der groote mogendheden, dit gezag wellligt is overgegaan op de beurzen, en dat deze magt zich zeer nadrukkelijk tegen een oorlog heeft verklaard.

Van den 13den. Naar men verneemt is aan den in Italie kommanderenden generaal Gyulay zeer uitgebreide volmagt verleend om, bij voorkomende gelegenheden, dadelijk doeltreffende maatregelen te kunnen nemen.

Van den 15den. Eergisteren zijn te Padua, naar aanleiding der begravenis van een hoogleeraar, ongeregeldheden door de studenten gepleegd, die echter onmiddellijk werden bedwongen. De voorlezingen zijn geschorscht. De bevolking bleef rustig.

— Volgens eene dépêche uit Belgrado, heeft de Porte de benoeming van vorst Milosch tot vorst van Servie goedgekeurd. Dit berigt was daar met blijdschap ontvangen.

— Berigten uit Triëst van den 8 Januarij melden, dat het aan geen twijfel meer onderhevig is, dat tegen den 14 Januarij een algemeene Mazzinistische opstand in geheel Italië beraamd was; doch dat het plan daarvan, hoe fijn ook gesponnen, nog bij tijds aan het licht gekomen en nu verijdeld is.

PARIJS, 13 Januarij.

Men verzekert, dat de Keizer den Koning van Sardinie zijne tevredenheid heeft doen betuigen, omdat hij zich in zijne troonrede binnen de grenzen eener wijze gematigdheid had gehouden.

— Een der parijsche correspondenten van de *Köln. Zeit.* berigt, dat de Keizer van Oostenrijk het voorstel heeft gedaan om het tusschen hem en den Keizer der Franschen bestaande verschil van zienswijze aan de scheidsregterlijke uitspraak eener derde mogendheid te onderwerpen, doch dat Napoleon III dit voorstel heeft afgewezen.

Van den 14den. Door den Keizer is aan den ministerraad van het ontworpen huwelijk van Prins Napoleon met de oudste dochter van Koning Victor Emanuel kennis gegeven. Prins Napoleon is, vergezeld van generaal Niel, vertrokken en zal aanstaande maandag te Turijn met Prinses Clotilde worden verloofd.

— Men verneemt, dat in Frankrijk geene nieuwe legerkampen zullen worden opgerigt en het fransche leger geene vermeerdering zal ondergaan. Ook worden de met verlof afwezige soldaten niet opgeroepen, om zich bij hunne korpsen te vervoegen.

— De *Constitutionnel* behelst een niet gansch geruststellend artikel omtrent den staat der politieke aangelegenheden, welke inhoud kennelijk van hooger hand afkomstig is. Het erkent, dat Italie in eene bedenkelijke gisting verkeert; ook erkent het, dat er ernstige oneenigheden tusschen Frankrijk en Oostenrijk zijn opgerezen, welke, naar de opgave van het genoemde blad, niet de aangelegenheden van Italie betreffen maar de regeling der Donauscheepvaart en het door Oostenrijk aan den dag gelegde voornemen om des noods het Turksche garnizoen der citadel van Belgrado met oostenrijksche troepen te versterken. Deze omstandigheden, ofschoon ernstige moeijelijkheden voor de diplomatie opleverende, maken evenwel naar de meening van den *Constitutionnel* nog geenszins eene vredebreuk noodwendig; deze zou daaruit alleen kunnen voortkomen in een geval, hetwelk dat blad niet als waarschijnlijk wil aannemen, het geval namelijk, dat de bestaande verdragsbepalingen geschonden of met schending bedreigd wierden.

Dat is de staat der zaken volgens den *Constitutionnel*: hij voegt er bij, dat daarin geene de minste verandering is gebragt door de Sardinische troonrede, welke zich, de omstandigheden in aanmerking genomen, door gematigdheid onderscheidt, noch door de voorgenomen huwelijksverbindtenis van den Prins Napoleon met eene Prinses uit het Huis van Savoije, waardoor de band tusschen Frankrijk en Piemont nog naauwer zal worden toegehaald.

LONDEN, 14 Januarij.

De opening van het Parlement is thans bepaald op Donderdag 3 Februarij e. k.

— Uit Indie zijn tijdingen aangebragt, loopende uit Bombay tot 9 December en uit Calcutta tot 8 December. De Nawab van Banda, een der voornaamste aanvoerders der rebellen, heeft zich overgegeven. Tantia Topi trekt, in weerwil van zijne jongste nederlaag, nog steeds in het land rond, en van Nena Sahib heeft men reeds sedert maanden niets meer vernomen. De ex-Koning van Delhi is in het begin van December te Calcutta naar de Kaap ingescheept. Naar men zegt, zal de opperbevelhebber lord Clyde, Indie in Februarij verlaten en door sir Hugh Rose worden vervangen.

— De heer Roebuck heeft gisteren in een talrijk bezochte vergadering zich hevig uitgelaten tegen Keizer Napoleon en diens politiek in Italie. Zijne reden vond veel bijval.

— De *Times* klaagt over de daling der effecten, welke oorlogspellende geruchten, van Parijs uitgegaan, in de laatste dagen aan de beurzen van Europa hebben veroorzaakt. „De door Frankrijks staatkunde veroorzaakte daling (zegt het blad in zijn nummer van woensdag) bedraagt vijf per cent bij de fransche fondsen, twee per cent bij de engelsche, drie per cent bij de russische, vijf per cent bij de sardinische, vijf of zes per cent bij de oostenrijksche en omstreeks drie per cent bij de turksche. Alles te zamen genomen kan men zeggen dat de nominale waarde van het vermogen, belegd in openbare fondsen en actien, welke op de prijscouranten der Europesche markten genoteerd staan, omstreeks zestig millioen ponden sterling verminderd is."

— *Van den 16den.* Uit Bombay wordt van den 24 Dec. berigt, dat de onderwerping en ontwapening van Oude met rassche schreden voortgaat. Ismaël Kahn en andere hoofden hebben zich weder onderworpen. Tantia Topee is tegen Oodepore opgetrokken. Zijn vriend Feroode Schach is door Napier geslagen.

's GRAVENHAGE, 15 Januarij.

Bij de Tweede Kamer is ingekomen een ontwerp van wet, met breede memorie van toelichting, houdende bepalingen omtrent den accijns op het binnenlandsch gedistilleerd. Dat ontwerp bestaat uit 138 artikelen.

— Naar wij vernemen is het voorloopig verslag van de Tweede Kamer, over het gewigtige ontwerp der spoorwegen, thans in gereedheid. Nadat het door de commissie van rapporteurs zal zijn vastgesteld, zal het worden gedrukt en rondgedeeld. Dit zal evenwel nog eenige dagen duren.

— Nopens den generaal G., den schuldige aan de beruchte vergiftiging alhier gepleegd, verneemt men nog, dat hij, thans een 83jarig grijsaard, in zijn tijd een zeer moedig en uitstekend krijgsman is geweest en twee malen op het slagveld met het eere-metaal is gedecoreerd, en wel in Spanje en te Waterloo, in welken laatsten veldslag bij de Hollandsche artillerie kommandeerde. Hij was ook een der eerste gouverneurs der Militaire Akademie te Breda. Men had sedert eenigen

tijd in het leesmuseum op het Plein alhier, waar hij elken ochtend kwam, opgemerkt dat hij aan eene soort van monomanie leed. Hij knipte, bij voorbeeld, uit de geïllustreerde tijdschriften al de figuren en nam ze mede naar huis.

— Volgens de jongst bekende, officiële opgaven bestond de bevolking van Java en Madura op 1 Januarij 1856 uit 10,916,158 zielen, waarvan Europeanen en daarmede gelijkgestelden 18,858, Chinezen 133,655, andere vreemde Oosterlingen 26,099 en Inlanders 10,737,546. De bevolking der Buitenbezittingen bedroeg 5,037,861 zielen, waarvan Europeanen 5,604, Chinezen 67,918, Arabieren en andere vreemde Oosterlingen 5,826 en Inlanders 4,958,518. Het geheele getal Europeanen in Nederl. Indie bedroeg, in Nederl. Indie geboren 20,954, in Nederland geboren 2,534, Europesche vreemdelingen 974. — Op hetzelfde tijdstip beliep de bevolking der Ned. West Indische bezittingen 82,761 zielen, waarvan 14,066 Protestanten, 29,788 R. Katholieken, 21,383 Moravische Broeders, 2,374 Israëlieten en 15,200 Heidenen.

LEEUWARDEN, 17 Januarij.

In de donderdag jl. gehoudene vergadering van den Raad dezer Gemeente, waarin 19 leden tegenwoordig waren, zijn, na resumtie der notulen dd. 23 December 1858, navolgende punten in behandeling genomen:

1. Nader adres van Outger Stienstra c. s., om vergunning tot het in de vaart brengen eener ijzeren jaagboot of barge tusschen Leeuwarden en Dokkum. — Later af te doen.

2. Voorstel van burgemeester en wethouders aangaande het in te winnen regtskundig advies, in zake de restitutie van onderstandsgelden, aangewend ten behoeve van elders armlastigde personen, strekkende tot benoeming eener commissie uit den Raad om der Vergadering te dienen van het bij art. 199 der gemeentewet bevolen regtskundig advies. — Tot leden dier commissie benoemd de heeren Tromp, van Beijma en Wiersma.

3. Rapport over de gewijzigde begrooting van het Parochiaal Armbestuur der Roomsch Katholieken, voor 1859, met voorstel, dezelve goed te keuren in ontvang en uitgaaf tot een bedrag van *f* 9633.49 en aan gezegd bestuur voor dat dienstjaar eene subsidie toe te staan van *f* 2928, onder voorwaarde, dat armvoogden alle alhier woonachtige R. K. armen, wier burgerlijk onderstandsdomicilie aldaar is gevestigd, voor zoo verre zij onderstand behoeven, in dier voege zullen ondersteunen, dat zij zich niet bij het burgerlijk armbestuur behoeven aan te melden, en zich daarentegen zullen onthouden van alle ondersteuning van R. K. armen, wier burgerlijk onderstandsdomicilie buiten Leeuwarden is. — Dien overeenkomstig besloten.

4. Adres van Taeke Smeding, kommandeur der turfwerkers alhier, ter bekoming van wachtgeld over 1859. — Ter visie en later af te doen.

5. Adres van bestuurders der Maatschappij ter bevordering van Schilder- en Teekenkunst in Friesland, om voor eene te houdene derde algemeene tentoonstelling van schilderijen, in de maand Julij, gebruik te mogen maken van eenige lokalen in het Gemeentehuis. — Toegestaan, onder zekere voorwaarden.

6. Resolutie van Gedeputeerde Staten betrekkelijk een door den Raad ingediend adres om eene bijdrage uit 's Rijks kas en de provinciale fondsen voor de daarstelling eener industrieschool, waaraan, blijkens beschikking van Z. Excell. den minister van binnenlandsche zaken, voor alsnog geen gevolg kan gegeven worden, en omtrent welk punt zij in eene volgende vergadering der Provinciale Staten zullen rapporteren, met uitnoodiging inmiddels te willen mededeelen of gedacht adres thans moet worden beschouwd als vervallen en ingetrokken. — Met de retroacte in handen der commissie ad hoc, ten fine van consideratien en advies.

7. Rapport omtrent het reglement op het beurtveer tusschen Leeuwarden en Rotterdam. — Ter visie en intusschen voor de leden te drukken.

8. Vernieuwing van de sectien uit den Raad door het lot.

9. Verzoek van den heer mr. W. Albarda, om ontslag als commissaris van de Stads Teekenschool. In advies, gelijk mede de voordragt tot voorziening in die vacature, bestaande uit de heeren jhr. T. A. M. A. van Andringa de Kempenaer, mr. A. van der Laan en J. van der Toorn.

10. Missive van H. Plantenga, bij den Amelandstuin, ter bekoming van vergoeding der kosten wegens de verlichting van de straat, leidende naar zijn huis. — Ongezegeld. Overgegaan tot de orde van den dag.

11. Adres van den heer J. Oosterhoff Wz., om met ult. Maart 1859 ontslagen te mogen worden uit zijne betrekking van directeur der Stedelijke Begraafplaats. In handen gesteld van burgemeester en wethouders ten fine van berigt enz., zoo omtrent het gevraagd ontslag, als de regeling dier betrekking voor het vervolg.

— Bij den Burgerlijken stand alhier zijn van den 11 tot en met den 17 Januarij 1859 aangegeven: 24 geboren, 12 overleden, gehuwd 1 paar.

— Vrijdag jl 's voormiddags vervoegde zich eene zeer fatsoenlijk en net gekleede vrouw van buiten de stad bij eenen goud- en zilversmid alhier, met verzoek eenige gouden oorsieraden enz. te mogen zien, die haar echter niet konden bevallen. Na haar vertrek bemerkte men, dat er een paar oorbellen minder waren dan men ter bezigtiging had gegeven. Het vermoeden van ontvreemding viel op de vrouw, die alras opgespoord en in den winkel terug gebragt werd, doch ten hardnekkigste loochende, iets te hebben medegenomen. De politie-agent J. G. Vermeulen werd nu geroepen, die in hare antwoorden genoegzamen grond vond, haar naar het politie-bureau te brengen, ook omdat hij bij eenig nadenken in haar de persoon meende te vinden, die in de maand November jl. zich aan opligting van eenen manufacturier alhier had schuldig gemaakt. Dit laatste bleek al spoedig het geval te zijn en eveneens dat zij genoemden politie-agent een valschen naam had opgegeven. Ofschoon zij aanvankelijk haar onschuld aan den diefstal der oorbellen bleef betuigen, kwam zij later nogtans ook dáárvan tot bekentenis en werden deze voorwerpen bij een ingezeten alhier teruggevonden, aan wien zij ze ter bewaring had gegeven. Beide diefstallen moeten niet anders dan aan pronkzucht worden toegeschreven, daar zij alles behalve in behoeftige omstandigheden verkeert. Zij is gehuwd en moeder van vier kinderen en woont te Rauwerd, waarheen zij voorloopig is teruggekeerd.

— Gedurende het jaar 1858 werden er in de gemeente Opsterland geboren 361 kinderen, waarvan 189 tot het mannelijk en 172 tot het vrouwelijk geslacht behooren. Buiten dit cijfer hadden er 9 aangiften van levenloos geborenen plaats. Tweelinggeboorten 2. — Het getal der sterften was 249, waarvan 116 tot het mannelijk en 133 tot het vrouwelijk geslacht behoorden, en wel: 117 ongehuwden, 78 gehuwden, 16 weduwnaars en 37 weduwen. — Huwelijken werden er voltrokken 90 paren, en wel: 77 tusschen jongmans en jonge dochters, 1 tusschen 1 jongman en 1 weduwe, 11 tusschen weduwnaars en jonge dochters en 1 tusschen 1 weduwnaar en 1 weduwe. — Echtscheidingen 2. — De geheele wettige bevolking op 31 December 1858 bedroeg 11,949, als: 6024 mannen en 5925 vrouwen, dus 223 meer dan op 31 December 1857, toen het totaal 11,726 bedroeg. — De feitelijke bevolking op 31 December 1858 was 11,855, als: 5925 mannen en 5930 vrouwen.

— Voor het dienstjaar 1859 zullen in dezez Provincie de navolgende opcenten op de grondbelasting worden geheven: 21½ voor het Rijk; 5 voor de Provincie, en voor de Gemeenten de opcenten, zoo als die voor het jaar 1858 zijn geheven, met uitzondering van de gemeenten St. Anna-Parochie, Lieve Vrouwen-Parochie en St. Jacobi-Parochie, voor welke die heffing nu respectievelijk 15 op de gebouwde en 10 op de ongebouwde eigendommen bedragen zal; voorts 8 krachtens de wetten van 24 December 1856, 15 December 1857, 18 December 1858 en 28 December 1858 (*Staatsbladen* nos. 137, 138, 112 en 121.)

— Door Z. M. is benoemd: *a.* tot ontvanger der directe belastingen en accijnsen te Appingadam, de heer J. J. Gatsonides, thans ontvanger derzelfde middelen te Koudum; *b.* tot hunne tegenwoordige betrekking herbenoemd en bij vernieuwing aangesteld: tot griffier bij het kantongeregt te Berlikum, mr. J. Klasing Schonegevel, en tot plaatsvervangend kantonregter te Harlingen, mr. G. Schot.

— Bij beschikking van den 13 dezer, no. 157, heeft de minister van binnenlandsche zaken goedgevonden het hoofdkiesdistrict Dokkum te verdeelen in de volgende onderkiesdistricten:

Dokkum, bevattende de gemeente Dokkum.

Ferwerderadeel, 1ste onderkiesdistrict (hoofdplaats dorp Hallum), bevattende het dorp Hallum; — 2de onderkiesdistrict (hoofdplaats dorp Ferwerd), bevattende de dorpen: Ferwerd, Marrum, Nijkerk, Blija, Hoogebeintum, Wanswerd, Jislum, Genum, Reitsum en Lichtaard

Westdongeradeel, 1ste onderkiesdistrict (hoofdplaats dorp Ternaard), bevattende de dorpen: Ternaard, Hantum, Hantumhuizen en Hantumeruitburen; — 2de onderkiesdistrict (hoofdplaats dorp Holwerd), bevattende de dorpen: Holwerd, Waaxens en Brantgum; — 3de onderkiesdistrict (hoofdplaats dorp Bornwerd), bevattende de dorpen: Bornwerd, Betterwird, Raard, Foudgum en Hiaure; — 4de onderkiesdistrict (hoofdplaats dorp Nes), bevattende de dorpen: Nes en Wierum.

Oostdongeradeel, 1ste onderkiesdistrict (hoofdplaats dorp Metslawier), bevattende de dorpen: Metslawier, Morra, Nijkerk, Niawier, Aalzum, Wetzens en Jouswier; — 2de onderkiesdistrict (hoofdplaats dorp Anjum), bevattende de dorpen: Anjum, Lioessens en Paessens; — 3de onderkiesdistrict (hoofdplaats dorp Ee), bevattende de dorpen: Ee, Engwierum en Oostrum.

Dantumadeel, 1ste onderkiesdistrict (hoofdplaatst dorp Dantumawoude), bevattende de dorpen: Dantumawoude, Driesum, Wouterswoude en Murmerwoude; — 2de onderkiesdistrict (hoofdplaats dorp Rinsumageest), bevattende de dorpen: Rinsumageest, Akkerwoude, Sijbrandahuis, Janum, Birdaard en Roodkerk; — 3de onderkiesdistrict (hoofdplaats dorp Veenwouden), bevattende de dorpen: Veenwouden en Zwaagwesteinde.

Kollumerland en Nieuw-Kruisland, 1ste onderkiesdistrict (hoofdplaats dorp Kollum), bevattende de dorpen: Kollum en Augsbuurt; — 2de onderkiesdistrict (hoofdplaats dorp Burum), bevattende de dorpen: Burum en Nieuw-Kruisland; — 3de onderkiesdistrict (hoofdplaats dorp Westergeest), bevattende de dorpen: Westergeest, Oudwoude en Kollumerzwaag.

Ameland (hoofdplaats dorp Nes), bevattende de gemeente Ameland.

Schiermonnikoog (hoofdplaats dorp Schiermonnikoog), bevattende de gemeente Schiermonnikoog.

Achtkarspelen, (hoofdplaats dorp Buitenpost), bevattende de gemeente Achtkarspelen.

Tietjerksteradeel, 1ste onderkiesdistrict (hoofdplaats dorp Bergum), bevattende de dorpen: Bergum, Suameer, Garijp en Eernewoude; — 2de onderkiesdistrict (hoofdplaats dorp Rijperkerk), bevattende de dorpen: Rijperkerk, Wijns, Oudkerk, Oenkerk, Giekerk, Tietjerk, Suawoude en Hardegarijp; — 3de onderkiesdistrict, (hoofdplaats dorp Oostermeer), bevattende de dorpen: Oostermeer, Eestrum en het gedeelte van het dorp Rottevalle onder deze gemeente gelegen.

Smallingerland (hoofdplaats dorp Dragten), bevattende de gemeente Smallingerland.

Opsterland, 1ste onderkiesdistrict (hoofdplaats dorp Gorredijk), bevattende de dorpen: Gorredijk, Kortezwaag, Langezwaag, Luxwold, Lippenhuizen en Terwispel; — 2de onderkiesdistrict (hoofdplaats dorp Beetsterzwaag), bevattende de dorpen: Beetsterzwaag, Hemrik, Wijnjeterp, Olterterp en Beets; — 3de onderkiesdistrict (hoofdplaats dorp Ureterp), bevattende de dorpen: Ureterp, Siegerswold, Duurswold en Bakkeveen.

Marum, bevattende de gemeente Marum.

Grootegast, bevattende de gemeente Grootegast.

— Door den minister van binnenlandsche zaken is bepaald, dat de verkiezing van een lid voor de Tweede Kamer der Staten-Generaal in het kiesdistrict Tilburg, welke moet plaats hebben wegens de benoeming van den heer mr. C. C. A. Beens tot kantonregter te Breda, zal geschieden op dingsdag den 8 Februarij a. s. Indien er eene herstemming noodig mogt zijn, zal deze op dingsdag den 22 Februarij aanstaande gehouden worden.

— Naar men verneemt, is door den minister van binnenlandsche zaken eene beschikking genomen, waarbij van Rijkswege jaarlijks zes gouden medailles worden uitgeloofd, die ter belooning kunnen strekken van voortbrengselen van kunst, in dier voege, dat 3 buitenl. en 3 vaderlandsche kunstenaars bekroond kunnen worden.

— Het *Staatsblad* no. 119 bevat de wet van 28 December 1858, tot goedkeuring van artikelen der overeenkomst met Belgie tot wering van den nadruk; no. 121 de wet van den 28 Dec., tot bekrachtiging van provinciale belasting in Friesland; no. 122 de wet van den 28 Dec., tot herziening der tabel, regelende de verdeeling des Rijks in kiesdistricten, en nos. 123—136 de wetten van den 28 Dec., tot vaststelling van de verschillende hoofdstukken der staatsbegrooting en der wet op de middelen voor den jare 1859.

— Uit 's Hage wordt ons dd. 16 dezer gemeld:

„Men verneemt, dat de Algemeene Koninklijke Landbouw-Vereeniging twee vereeringen heeft uitgeloofd, ter waarde de eene van *f* 300, de andere van *f* 200, aan de eigenaars of landbouwers, die op hun eigen of gehuurden grond in Nederland minstens 10 bunders hebben drooggelegd met gebakken buizen; bij de bewerking op de meest doelmatige wijze hebben gevolgd de regelen, door de wetenschap aangegeven en van de bewerking en de verkregen uitkomsten het volledigst verslag zullen hebben ingediend. Die vereeringen bestaan in geld of in eenig voorwerp, naar de keuze der bekroonden. De verslagen moeten in het nederduitsch geschreven zijn en vrachtvrij worden ingezonden vóór of op 31 December 1859 aan den secretaris der vereeniging, Wolterbeek te 's Gravenhage. De uitspraak geschiedt vóór het einde van het volgende jaar en wordt aan al de mededingers schriftelijk medegedeeld."

— Uit Amersfoort ontvangt de *Utrechtsche Courant* het volgende schrijven: „Men meent hier met eenige zekerheid te weten, dat aan de verleende concessie tot het aanleggen van een spoorweg van Utrecht op Zwolle door baron van Lockhorst c. s. uitvoering zal gegeven worden, en wel zóó, dat de weg van Utrecht naar Amersfoort binnen den tijd van een jaar in gereedheid zal kunnen zijn.

— Uit een door de *Staats-Courant* medegedeeld overzigt van de opbrengst der middelen (hoofdsom en opcenten) in 1858 blijkt, dat de onderscheidene belastingen gedurende de 12 maanden hebben opgebragt *f* 58,542,177.40½, zijnde *f* 3,418,777.40 *meer* dan de raming en *f* 2,015,522.48 *meer* dan in 1857.

— In 1858 verloor Nederland van zijn oost-indische vloot 17 schepen, waarvan te huis behoorden te Rotterdam 12, te Amsterdam 2, te Dordrecht 2 en te Zierikzee 1, te zamen eene laadbare ruimte hebbende van 7141 lasten.

— In 1858 zijn per post verzonden 14,668,442 ongefrankeerde en 3,221,544 gefrankeerde binnen- en buitenlandsche brieven, te zamen 17,889,986 en alzoo 708,338 *meer* dan in het vorige jaar.

— In het jaar 1858 zijn in de verschillende provincien des Lands, naar aanleiding van de wet van 13 Aug. 1857, *Staatsblad* no. 103, op het lager onderwijs, geëxamineerd en toegelaten: 45 hoofdonderwijzers, 28 hoofdonderwijzeressen, 265 hulponderwijzers, 122 hulponderwijzeressen, 276 onderwijzers in een of meer vakken van het uitgebreid lager onderwijs, 145 onderwijzeressen ook in een of meer vakken van het uitgebreid lager onderwijs, 51 huisonderwijzers, 55 huisonderwijzeressen, 63 onderwijzers in een of meer vakken van het uitgebreid onderwijs, art. 72 der wet, en 19 onderwijzeressen ook in een of meer vakken van het uitgebreid onderwijs, art. 72 der wet. Naardien de onderwijzers van den derden rang, volgens de wet van 3 April 1806 vergeleken kunnen worden met de hulponderwijzers volgens de wet van 13 Augustus 1857, omdat de vereischten in jaren en bekwaamheden ongeveer gelijk staan, zoo ontwaren wij dat er in 1858 zeven en zeventig personen *minder* tot hulponderwijzers zijn toegelaten dan in 1857, toen 341 acten van den derden rang zijn afgegeven. Het gebrek aan hulponderwijzers moet, daar in den loop van 1858 ook meer dan 150 tot hoofdonderwijzers beroepen zijn, of tot andere betrekkingen zijn overgegaan, de toenemende bevolking en de toepassing der nieuwe wet een grooter aantal eischt, dus toenemen. Naardien voor de toelating tot hoofdonderwijzer nu de ouderdom van 23 jaren wordt vereischt, en de tweede rang volgens de verordeningen naar aanleiding van de wet van 3 April 1806 op 22-jarigen leeftijd aangegeven wordt, zoo kan in dezen geene vergelijking gemaakt worden. Er zijn in 1857 te zamen 212 acten van den tweeden of hoofdonderwijzersrang afgegeven en in het jaar 1858 te zamen 45; zoodat nu 167 onderwijzers minder de bevoegdheid hebben om tot hoofdonderwijzers beroepen te worden. Het getal sollicitanten naar de betrekking van hoofdonderwijzers neemt in onderscheidene provincien, vooral in Noordbrabant, Gelderland, Overijssel en Limburg daarom ook in het oogloopend af.

— Uit een algemeen overzigt van de bevolking der aarde, naar de vier hoofdgodsdiensten, opgemaakt volgens de jongst bekende tellingen en schattingen, blijkt, dat er zijn: 330 millioen christenen, 5 mill. joden, 145 mill. mohamedanen, 732 mill. heidenen, te zamen ruim 1200 mill., waarvan: in Europa 264 mill. christenen, 2½ mill. joden, 9½ mill. mohamedanen, ½ mill. heidenen, totaal 276½ mill.; in Azië 8 mil. christenen, 2 mill. joden, 90 mill. mohamedanen, 650 mill. heidenen, totaal 750 mill.; in Afrika 5 mill. christenen, ½ mill. joden, 45 mill. mohamed., 70 mill. heidenen, totaal 120 mill.; in Amerika 52 mill. christenen, 15,000 joden, 10 mill. heidenen, totaal 62 mill.; in Australie 1 mill. christenen 1½ heidenen, totaal 2½ millioen.

ROTTERDAM, 13 Januarij. Door den algemeenen kerkeraad der Ned. Hervormde gemeente alhier is gisteren avond uit het bevorens gemelde drietal van predikanten beroepen ds. M. D. Deeleman, predikant te Brielle.

— De Doopsgezinde Gemeente te Rottevalle en Witveen heeft tot haren leeraar beroepen den weleerw. heer J. van Delden Bz., proponent bij de Doopsgezinde Societeit, die deze beroeping heeft aangenomen.

— De proponent C. Corver heeft het beroep naar de Doopsgezinde Gemeente van Piegjum, Witmarsum en Arum aangenomen.

DRAGTEN, 18 Januarij. [illegible] Smallingerland benoemd: tot hoofdonderwijzer voor de eerste Buurtschool te Dragten, de heer J. J. Swildens, van Harlingen, en tot hoofdonderwijzer voor de tweede Buurtschool, de heer S. Houwen, van Ruinen (prov. Drenthe).

— Benoemd tot hoofdonderwijzer te Schalsum, T. Meijer, thans hulponderwijzer te Dronrijp.

227ste STAATS-LOTERIJ.

Trekking der vijfde klasse.

5de trekk. Nos. 1467, 11264, 7871, 1653, 12204 en 5186, ieder een prijs van *f* 1000, no. 12958, een prijs van *f* 10,000. — 6de trekk. Nos. 4659 en 13458, ieder een prijs van *f* 1000. — 7de trekk. Nos. 5039, 7986, 14895, 14565, 8154 en 15855, ieder een prijs van *f* 1000. — 8ste trekk. Nos. 3298, 17145, 14858, 7350 en 979, ieder een prijs van *f* 1000, no. 2532, een prijs van *f* 100,000, no. 566, een prijs van *f* 50,000 (gevallen in de collecte van de heeren Frijda en Zoon), no. 9051, een prijs van *f* 5000, no. 8222, een prijs van *f* 1500.

TELEGRAFISCHE BERIGTEN.

AMSTERDAM, 17 Januarij.

NEDERLAND	W. Schuld	2½ pCt.	64⅝		RUSLAND	Obl. H. & Co 1798/1816	5 pCt.	105⅝
Dito	Dito	3 „	76⅞		Dito	„ Dito 1828/1829	5 „	103
Dito	Dito	4 „	98¾		Dito	„ Dito	4 „	86¾
Dito	Hand-Maats.	4½ „	143½		Dito	„ S. & Co. 5Serie	5 „	98¼
SPANJE	Obligatien	1¼ „	30¾		Dito	„ Dito 6 „	5 „	102¼
Dito	Dito	3 „	45⅝		Dito	„ Dito	4 „	86¾
Dito	Binnenl. 6/m.	3 „	41 3/16		OOSTENRIJK	Metaliek	5 „	73 11/16
PORTUGAL	Obligatien	3 „	46⅛		Dito	Nationale	5 „	75 1/16
Dito	Dito (1856)	3 „	45 15/16		Dito	bet. Amst.	5 „	84⅛
					Dito		2½ „	37¾

LONDEN, 17 Januarij. Granen zonder handel. Raapolie 41/ en Lijnolie 29/6. — Boter: friesche 130/, kamper 116/, zwolsche 112/ en groninger 90/. — De aanvoer aan de veemarkt bestond uit: 4100 Runderen, 98 Kalveren en 19,800 Schapen, die allen veel lager in prijs waren.

AMSTERDAM, 17 Januarij. Tarwe stil, Pruisische Rogge *f* 3 lager. — Koolzaad op 9 vat op April 75 p. v., op October 69 p. v. — Raapolie, vliegend *f* 42¼, op Mei *f* 41, op het najaar *f* 39¼. Lijnolie, vliegend *f* 30¼, op het voorjaar *f* 30¼, op het najaar *f* 31¼.

LEEUWARDEN, 14 Januarij. Boter *f* 53, aanvoer 318 ¼, 245 ⅛ en 68 1/16 vaten. — Veemarkt. 312 Runderen: 221 vette Koeijen *f* 90 à *f* 250, 10 melke *f* 40 à *f* 95, 8 vare dito *f* 55 à *f* 95, 17 Vaarsen *f* 60 à *f* 135, 38 Ossen *f* 60 à *f* 175, 2 Stieren *f* 45 à *f* 68, 16 vette Kalveren *f* 12 à *f* 34; 43 Varkens: 24 vette *f* 45 à *f* 90, 11 vette Biggen *f* 22 à *f* 54, 8 magere dito *f* 6 à *f* 24; 390 Schapen: 218 vette *f* 15 à *f* 26, 12 magere *f* 8 à *f* 10, 7 melke dito *f* 7 à *f* 14, 153 Lammeren *f* 6 à *f* 14, alsmede 6 Werkpaarden *f* 10 à *f* 45. Vette Koeijen waren iets hooger, overigens onveranderd.

GRONINGEN, 14 Januarij. Tarwe met weinig handel, Rogge tot vorige prijzen slepend afgaande, Boekweit bijna niet in omgegaan, winter Garst iets lager, dikke en vover Haver goed prijshoudend, Boonen ruim prijshoudend, Gort stil. — Koolzaad met weinig handel. — Raapolie *f* 43¼.

DRAGTEN, 13 Januarij. Boter *f* 44. — Granen: Rogge *f* 6 à *f* 6.25, Boekweit *f* 5 à *f* 5.10, Haver *f* 3 à *f* 3.30, Boontjes *f* 10 à *f* 10.50.

MAATSCHAPPIJ

ter bevordering van Schilder- en Teekenkunst,

in FRIESLAND, gevestigd te LEEUWARDEN.

KUNSTBESCHOUWING, op Woensdag den 19 Januarij 1859, des avonds ten 7 uur, ten huize van den Heer W. VAN DER WIELEN.

Eene Portefeuille-Teekeningen, van wege den Heer I. G. HANS, Kunstschilder te 's Gravenhage.

Iz. REIJNDERS,
Secretaris.

KRYTE BAERT.

Iepenlyke forgearinge *op Sneun, de 22e e. k.*, jouns 5 uwre, bij H. van der Wal. It wird scille fiere T. G. VAN DER MEULEN fen *Birgum* in leden fen 'e Kryte. Buwte de leden fen it *Selscip foar frijsce Tael in Scriftenkinnisse*, wirde ta disze forgearinge bidden, allen, wha mei 't frijsc in 'e frijsce tael ophawwe.

fen 'e Foarsitter,
J. VAN LOON, Jz.

KIEZERSVERGADERING TE DOKKUM.

De Kiezers van het Hoofdkiesdistrict Dokkum, welke instemmen met de bekende beginselen der onderstaande Vereeniging, worden uitgenoodigd tot eene zamenkomst, op Woensdag den 19 Januarij 1859, des namiddags ten 3 uur, ten huize van H. W. Donker, in de Posthoorn te Dokkum, tot het benoemen van een' **KANDIDAAT** voor het Lidmaatschap van de Tweede Kamer der Staten-Generaal.

Dokkum,
12 Januarij 1859.

Het Bestuur der Vereeniging van Constitutionele Kiezers te Dokkum,
Dr. B. B. DE BOER.
H. KLUGKIST HESSE.
P. HELDER.
J. M. SWARTTE VAN LOON.
H. B. KLAASESZ.

De Notaris E. J. ATTEMA zal finaal verkoopen:

Een HUIS en SCHUUR met 4 b. 20 r. WEID- en BOUWLAND, in het Leegend, en 1 b. 35 r. MADEN, onder Boornbergum; staande op *f* 3812; alles in gebruik bij de Wed. L. W. Rinsma.

De palmslag is Donderdag 20 Januarij, ten 6 uur, bij M. v. Weemen te Boornbergum.

DEZELFDE NOTARIS zal dan nog veilen:

2 bunder 30 roede uitmuntend GREIDLAND, aan den Weg te Boornbergum, gelegen over de Plaats door Schiere bewoond.

Zeemtouwerij te Workum.

De Notaris J. C. MANN te Workum zal op **Vrijdag den 21 Januarij 1859**, des namiddags te 3 ure, ten huize van den Societeithouder Leickering te Workum, bij finale toewijzing, presenteren te verkoopen:

Een in volle werking zijnde uitmuntende en ruim beklante ZEEMTOUWERIJ, bestaande in een hechte en best onderhouden **Windmolen**, van 18 el vlugt, **Werkhuis** en **Erf**, staande en gelegen zeer geschikt aan het Water, op het Zuideinde der stad Workum, Kadaster sectie A no. 1087, 10-90 roede; te aanvaarden 15 Februarij 1859.

VERKOOP VAN EEN WELBEKLANT WINKELHUIS,

(door verandering van woonplaats)

te BOLSWARD.

De Notaris K. DE JONG Rz. te Wommels zal, ten verzoeke van den Heer J. J. VAN NOORD, Deurwaarder te Bolsward, publiek verkoopen:

Een voor weinige jaren nieuw betimmerd wèl ter neringstaand WINKELHUIS, waarin tot heden met goed succes handel in Manufacturen en Kruidenierswaren wordt gedreven, waarbij **Erf** en **Tuin**, staande en gelegen aan den Dijk nabij de Sneekerpoort te Bolsward, wijk D no. 481; door den eigenaar A. Wartna bewoond. Te aanvaarden 12 Mei 1859.

Gegadigden komen op Zaturdagen den 22 Januarij a. s., bij de beschrijving, in den *Hof van Holland* te Bolsward, en den 29 dier maand, bij de finale toewijzing, ten huize van J. Roma aldaar, telkens 's avonds 7 uur.

VERHURING VAN EENE ZATHE TE ZURICH.

De Notaris MANN zal, ten verzoeke van den Heer VERWER te Makkum, Zaturdag 22 Januarij 1859, na den middag 2 ure, in de Herberg te Zurich, voor 3 of 5 jaren, in het openbaar verhuren:

Eene vruchtbare **ZATHE** en **LANDEN**, aan den Rijdweg in het dorp Zurich, groot 20-57-64 (56 pond.), zoo BOUW- als GREIDLANDEN; eigen aan J. van der Sluis, en wel eerst in perceelen en daarna in massa.

DEZELFDE NOTARIS zal, ten verzoeke van den Heer VERWER, Vrijdag 28 Januarij 1859, na den middag 2 ure, onder het Stadhuis te Workum, veilen:

1. Eene hechte en sterke HUIZINGE, aan den Grooten Kant van het Dwarsnoord te Workum, waarin thans en sedert vele jaren *Koperslagerij* is uitgeoefend, voorzien van **Bleekveld**, **Tuin**, **Hok** en **Schiphuis**; door Hendrik van der Pal bewoond.
2. Eene HUIZINGE en HERBERG (zijnde het zoogenaamde *Schippershuis*), met **Erf**, staande zeer geschikt aan de Haven te Workum; bij Heinsius in gebruik. — Beide perceelen Mei 1859 te aanvaarden.

VERKOOPING VAN EENE BESTE ZATHE EN LANDEN

onder *LIPPENHUIZEN.*

De Notaris A. ANDREÆ zal op Woensdag den 26 Januarij 1859, ten 4 ure namiddag, ten huize van F. van der Wal te Gorredijk, provisioneel verkoopen:

Eene uitmuntende **ZATHE** en **LANDEN**, met ruime en wel onderhoudene HUIZINGE, SCHUUR, HORNLEGER, HOVINGE en verder aanbehooren, zeer gerijfelijk gelegen aan de Vaart onder Lippenhuizen, groot ongeveer 29 bunders, meest alle Greidlanden, waarvan alle stukken aan vaarbare wijken liggen; bij den mede-eigenaar Wiebe P. Jongema in gebruik, en zulks in 17 perceelen, bij boekjes omschreven, te bekomen bij den Notaris.

BESTE HOOILANDEN.

De Notaris A. ANDREÆ zal op tijd en plaats voormeld voorloopig veilen:

1. 2 b. 17 r. 30 el HOOILAND, in de Langerijpen onder Terwispel, sectie A no. 1108.
2. 3 b. 36 r. 40 el HOOILAND, in de Korterijpen onder Terwispel, sectie A no. 22.
3. 2 b. 88 r. HOOILAND, *aan het water* onder Tjallebird, sectie C no. 2000, en
4. 5 b. 31 r. 40 el HOOILAND, *aan het water* onder Tjallebird, sectie C no. 32. — Alles bij biljetten nader omschreven.

WEID- EN HOOILANDEN

onder Oldeboorn, Luinjeberd en Terhorne.

De Notarissen EVERTSZ en BOLTJES zullen op Woensdag den 26 Januarij 1859, 's avonds 7 uur, bij van Kalsbeek te Oldeboorn, finaal verkoopen: 5 b. 26 r. 80 el uitmuntend WEIDLAND, aaneenvolgende gelegen aan den Grindweg onder Oldeboorn bij de Gebuurte, in 3 perceelen, als: *a.* 2 b. 40 e.; *b.* 1 b. 96 r. 80 e. en *c.* 1 b. 29 r. 60 e., te zamen belast met 2¾ floreen en met *f* 5 jaarlijksch maalgeld. Aanvaarding 5 Maart 1859; staande: perceel *a.* op *f* 3700, *b. f* 2900 en *c. f* 1600.

De Notaris EVERTSZ zal alsdan nog finaal verkoopen: *a.* 4 b. 38 r. 90 e. best HOOILAND, bij de Boksloot in de groote Luinjeberder Kamp, gem. Tjallebird, sectie B no. 6; *b.* de HELFT van 1 b. 65 r. 50 e. uitmuntend HOOILAND, aan het Akkrummerrak in het *Klein Boterbosch*, en *c.* 52 r. dito HOOILAND aldaar, naast perceel *b*, gem. Terhorne, sectie B nos. 44 en 45. Aanvaarding dadelijk; staande: perceel *a.* op *f* 2900, *b. f* 860 en *c. f* 600.

Hooiland op Sorremorre.

DEZELFDE NOTARIS zal op Dingsdag den 25 Januarij 1859, des avonds 6 ure, bij Dantuma aan de Nesterzijl, provisioneel verkoopen:

6 bunders 55 roeden 85 ellen best HOOILAND, waarvan 6 b. 11 r. 95 e. zeer geschikt is liggende in het noordeinde van den Sorremorster Polder onder Nes en 43 r. 90 e. daar buiten, zijnde een bijzonder vruchtbaar KOPSTUK, tegen het Meer, vrij van zeefloreen, belast met *f* 6 maalgeld, Kadaster gem. Akkrum, sectie B nos. 5 en 6, te veilen, met regt van zamenvoeging, in twee perceelen, van nagenoeg gelijke grootte en wel de oostelijkste en westelijkste helft zoo als die zijn afgemerkt, over het geheel belendende ten oosten aan de Bot- of Sorremorster Meer, ten zuiden Vrouwe van Vierssen, ten westen S. B. Hijlkema en ten noorden Jhr. F. J. Lijcklama à Nijeholt.

Bij gesloten briefjes TE HUUR, van Petri en Mei 1859 tot 1864: Eene **GREIDPLAATS** met gedeeltelijke BOEREHUIZINGE, no. 5, en onderhoorige uitmuntende WEID- en HOOILANDEN c. a., aan en bij den Rijdweg te *Akmarijp*, te zamen groot 11 bunders 42 roeden. De voorwaarden te vernemen bij den Kastelein H. J. Rijpkema te Akmarijp en de briefjes *franco* in te leveren vóór of op den 25 Januarij 1859 bij den eigenaar U. K. ROMKEMA aldaar of ten Kantore van den Notaris EVERTSZ te Oldeboorn.

De Notaris G. S. ZIJLSTRA te Heeg zal, krachtens geregtelijke autorisatie, op Donderdag den 27 Januarij 1859, 's avonds 6 ure, ten huize van J. F. Bergsma, Kastelein te Heeg, finaal, tegen genot van verhooggeld, publiek presenteren te verkoopen:

Eene prompte en wel onderhoudene HUIZINGE, met **Erf**, **Bleek** en **Tuin** c. a., voorzien van Regenwatersbak, Pomp en verdere gerijfelijkheden, staande en gelegen in de Buren te Heeg; door de Weduwe Sjoerd Sijbolts Brattinga met den dood ontruimd en dadelijk na de finale toewijzing te aanvaarden.

De Notarissen VAN BLOM en ATTEMA te Dragten zullen op Donderdag den 27 Januarij 1859, des avonds te 7 uren, in het Logement *de Feniks* aldaar, bij eindelijke toewijzing, presenteren te verkoopen:

Negen kampen LAND, gelegen ten oosten van de Dwarsvaart te Noorder-Dragten, tusschen de Hooglands- of Reinderswijk en de Auke Jakobswijk, tegen de gemeente scheiding van Smallingerland en Opsterland; waarop geboden is: het 1e perceel, groot 8-36-10, *f* 1000, het 2e perceel, groot 1-24-40, *f* 845, het 3e perceel, groot 0-83-20, *f* 510, het 4e perceel, groot 0-81-40, *f* 511, het 5e perceel, groot 0-75-40, *f* 513, het 6e perceel, groot 0-64-90, *f* 427, het 7e perceel, groot 0-80-10, *f* 555, het 8e perceel, groot 0-66-20, *f* 486, en het 9de perceel, groot 1-03-40, *f* 766.

Finale Verkoop van een Tjalkschip,

uitgehaald in 1854.

L. HARMENZON, Deurwaarder te Leeuwarden, zal op Donderdag 20 Januarij 1859, nademiddag 5 uur, bij R. J. Brouwer, in het Schippershuis aldaar, tegen gereede betaling, finaal verkoopen:

Een hecht en sterk TJALKSCHIP, overdekt en gewegerd, *de Jonge Klaas* genaamd, groot 28 ton, met daarbij behoorenden zeer goeden **Scheepsinventaris**; zoodanig hetzelve laatst is bevaren geweest door wijlen Jan Jans de Groot; waarop is geboden *f* 940.

Dit Vaartuig is bij open water op den verkoopdag ter bezigtiging liggende in het Vliet vóór gemeld Schippershuis.

AANBESTEDING.

De Heer H. J. BOUWER te Gorredijk gedenkt, bij gesloten briefjes, aan te besteden: Het bouwen eener nieuwe HUIZINGE te Appelscha, waarvan de inschrijvingen, vóór of op den 28 Januarij e. k., moeten worden bezorgd ten zijnen huize, en waarvan bestek en teekening ter inzage liggen bij F. VAN DER WAL, Logementhouder te Gorredijk.

Aanbesteding, bij gesloten briefjes,

van eene nieuwe STELPHUIZINGE, op de Zathe te Friens, gekw. [illegible] no. 1. — De voorwaarden, bestek en teekening zullen van af Maandag den 24 Januarij e. k. voor de gegadigden ter lezing leggen bij NAUTA op de Drie Romers onder Roordahuisum, terwijl aanwijzing in loco zal worden gedaan op Maandag den 31 Januarij e. k., des morgens van 10—12 uren. — De briefjes sullen vóór of op Donderdag den 3 Februarij e. k. moeten worden ingeleverd aan en ten huize van den Heer Mr. L. R. SALVERDA te Leeuwarden.

Uit de hand te koop:

Een TJALKSCHIP, groot 25 ton, zoo als het door den eigenaar EVERT M. MEIJER te Rottevalle wordt bevaren en bij denzelven aldaar te bevragen.

Te koop, voor een kleinen prijs:

Een best VERRSCHIP, zonder tuigagie, groot 18 ton, zeer geschikt voor eene **Woning** en ook om Goederen te vervoeren, bij C. KATJE te Leeuwarden.

5000 dubbele schoven Vlas

worden **TE KOOP aangeboden;** te bevragen bij den Heer M. A. SALVERDA te Makkum. Brieven *franco*.

'TIJZER POLITOUR

voor Kagchels, Haarden enz., in Bussen van 25 en 12½ cent, uit de Fabrijk van v. HAARLEM te Utrecht, is te bekomen bij den Hoofddépôthouder voor Friesland.

C. M. KOOPAL,
in Verfwaren te Leeuwarden.

PS. Voor de overige Steden en Dorpen worden **Dépôthouders gevraagd.**

Belanghebbenden wordt bekend gemaakt, dat J. F. DEKKER, Voerman van SINT ANNA-PAROCHIE, zijn **kwartier** heeft **VERPLAATST** en nu is bij BOUWE OOSTERHOF, Kastelein buiten de voormalige Vrouwenpoort te Leeuwarden, in de Herberg, van ouds bekend *de Bleek.*

Voortdurend geluk!

Bij den Koopman J. H. SANDERS te Sneek, is al wederom getrokken in de thans trekkende vijfde Klasse der 237ste Staast-Loterij, de kapitale en hooge Prijs van **50,000 GULDENS**, op no. 566, onder de handteekening van

FRIJDA EN ZOON.

Een ieder wordt verzocht om niets te borgen aan mijne Vrouw R. E. v. D. KLINZE. of van haar te panden, zullende door mij niet voldaan worden.
Suawoude, 14 Januarij 1859. T. R. BEERDA.

COCOS-ZEEP.

Deze **ZEEP** schuimt sterk, reinigt oogenblikkelijk, ontneemt alle scherpte aan de huid, maakt haar zacht en blank en geeft haar een jeugdig frisschen tint. Men koopt een groot stuk voor 15 ct.

Bij het wasschen van gekleurde Goederen en Zijden en Wollen Stoffen, doet zij, van een zuiverder en minder scherpe loog bereid, de kleuren minder aan en maakt de wol niet hard.

De goede echte soort van het **Verkoophuis**, heeft den naam H. KERCKHOFF zoowel op de Zeep als op het Etiquet. Zij onderscheidt zich bovendien van de nagemaakte soorten door hare witte en doorschijnende kleur, door droogte en hardheid in het aanvoelen. De nagemaakte gelijken in kleur en aanvoelen veel op eene vetkaars.

Wij verzoeken de dépôthouders instantelijk hunne kalanten op deze bijzonderheden opmerkzaam te maken.

HET PERSISCH INSECTENPOEDER

doodt oogenblikkelijk Weegluizen, Vlooijen, Motten, Bladluizen, Mieren en alle ander ongedierte. Wij verkoopen het in zakjes voor 50 ct.

PORTMANSCHE POLITOER of **WRIJFWAS** met gebruiksaanwijzing. Het fleschje 15 ct.

STIJFSELGLANS om het strijken gemakkelijk te maken en het goed een mooijen glans te geven. Een zakje kost 13 ct.

De nieuwe **MINERALE LIJM** is kleurloos, doorschijnend als glas en hecht het gebroken voorwerp, hetzij van Porcelein, Glas, Hout, Marmer, IJzer of ander Metaal, zoo stevig aan elkander, dat het eerder op eene andere plaats dan op het gelijmde breken zal. Een fleschje kost 30 ct.

Het **VLEKKEN WATER** neemt alle mogelijke Vetvlekken weg uit Zijden, Wollen en andere Stoffen, zonder de kleuren in het minst te veranderen. Prijs per flacon 40 ct., groote flesch *f* 1.

Amsterdam, Verkoophuis; Leeuwarden, J. H. van Haagen; Bolsward, S. S. Oosterbaan en S. R. Dijkstra; Dokkum, A. Schaafsma; Franeker, Wed. K. Drager; Gorredijk, S. G. Zwart; Harlingen, P. L. Mirande Pz. en J. S. van Dijk; Hindeloopen, David de Jong; Heerenveen, G. Overdiep; Kollum, C. Nihot; Makkum, J. B. de Boer; Meppel, A. Jeulen; Sneek, P. T. Potma; Steenwijk, K. Timmermans, en in de bekende Dépôts in de andere Steden.

DE ZALF EN PILLEN VAN HOLLOWAY *een zeer aanbevelenswaardig middel tegen de* ***Roos.*** K.... M.... te Bolsward leed sedert vele jaren aan deze ongesteldheid, en sedert 9 maanden was hij bijna blind en doof daarvan. Hij raadpleegde onderscheidene geneesheeren deswegens, doch de ziekte verslimmerde van dag tot dag en bragt eindelijk zijn leven in gevaar. Zijn goede geest echter verliet hem niet; een zijner kennissen bragt hem eene groote dosis Zalf en Pillen van Holloway; hij gebruikte dezelven, en de uitkomst was zoo voldoende, dat hij in twee weken tijds het gezigt en gehoor weder verkreeg, en twee maanden daarna volmaakt hersteld was.

Door het vermeerderd debiet zijn de prijzen als volgt:

DOOSJES PILLEN van *f* 0.80, *f* 1.85, *f* 3, *f* 6.75, *f* 13.50, *f* 20.50.
POTJES ZALF „ „ 0.80, „ 1.85, „ 3, „ 7.05, „ 13.85, „ 20.50.

Zijn op franco aanvrage à contant te bekomen: aan het Hoofddépôt bij den Heer J. Straatman, 's Hertogenbosch; W. Beintema, Leeuwarden; Mej. Wed. H. A. Binksma, Harlingen; P. T. Potma, Sneek; S. Zwart, Gorredijk; S. Visser, Lemmer; S. S. Oosterbaan, Bolsward; Londen, Holloway's Etablissement, Strand 224 en New-York, 80 Maiden Lane.

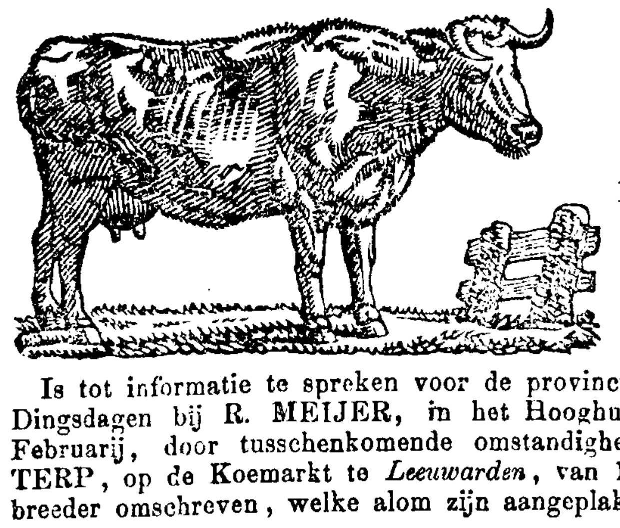

EENIGE EN ONFEILBARE UITVINDING in geheel **EUROPA**, door *G. J. BEERS,*
TOT HET
FINAAL TE KEER GAAN EN HERSTELLEN DER

LONGZIEKTE

onder het RUNDVEE.

Is tot informatie te spreken voor de provincie *Friesland:* de eerstvolgende vier Dingsdagen bij R. MEIJER, in het Hooghuis te *Sneek* (uitgezonderd de eerste Februarij, door tusschenkomende omstandigheden), en Vrijdagen bij S. KLEITERP, op de Koemarkt te *Leeuwarden*, van 10 tot 2 uren. — Alles bij biljetten breeder omschreven, welke alom zijn aangeplakt.

STOOMVAART

VAN

HARLINGEN op HULL.

Het Nederlandsch IJzeren STOOMSCHIP *MINISTER THORBECKE*, Kapt. NEPPERUS, vertrekt van **HARLINGEN** naar **HULL** op aanstaanden **Zaturdag** 22 Januarij.

Adres voor **Passagiers, Goederen en Vee** bij I. & S. WIARDA.

Harlingen, den 17 Januarij 1859.

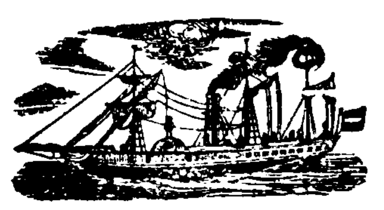

Van HARLINGEN naar NEWCASTLE on Tyne, ook voor GOEDEREN naar STOCKTON ON TEES, DUNDEE, LEITH, EDINBURGH, GLASGOW en omliggende Plaatsen.

Het eerste Klasse ENGELSCHE **STOOMSCHIP** ***CHAMPION***, Kapitein JAMES RAISON, vertrekt **Zaturdag** 22 Januarij 1859.

Bijzonder goed ingerigt voor PASSAGIERS, GOEDEREN en VEE.

Adres bij de Agenten VAN OPPEN'S ZONEN.

STOOMVAART TUSSCHEN HARLINGEN EN AMSTERDAM.

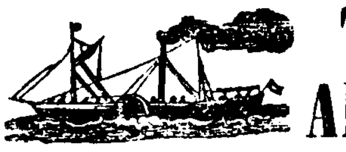

Het Schroefstoomschip *BURGEMEESTER ZIJLSTRA*, uitmuntend ingerigt tot vervoer van **Passagiers** en **Goederen**,

VERTREKT WEKELIJKS:

Van HARLINGEN naar AMSTERDAM, 's Woensdags, } 's morgens ten 8 uur,
„ AMSTERDAM „ HARLINGEN, 's Vrijdags, }

bij open water, tot dat de gewone Reederijen hare diensten zullen hebben hervat.

Adres te *Harlingen*, bij den Boekhouder N. J. SCHENKIUS.
„ te *Amsterdam*, bij den Heer WOLTERS, in de Nieuwe Stads Herberg.

DAMPARTIJ TE BOLSWARD.

Met toestemming van het Edel Achtbaar Bestuur van Bolsward gedenkt de Kastelein J. POSTMA, op Donderdag den 20 Januarij e. k., te laten Verdammen:

Eene fraaije ZILVEREN TABAKSDOOS TOT PRIJS en
eene nader te bepalen PREMIE.

Aanvang des namiddags ten 3 uur.

Vier TIMMER en METSELAARSKNECHTEN kunnen direct werk bekomen bij R. T. KIESTRA te Zurich. Brieven franco.

Een WAGENMAKERSKNECHT, zijn werk goed verstaande, kan Mei aanstaande vast werk bekomen bij P. J. SMIDT, Mr. Wagenmaker te Bolsward.

Een KUIPERSKNECHT, zijn werk geheel of ten deele verstaande, kan van stonden aan of met Mei e. k. vast werk bekomen bij J. WILDSCHUT, Kuiper te *Oudega* bij *Koudum.*

Een GOUD- en ZILVERSMIDSKNECHT, zijn werk verstaande en met Mei e. k. of vroeger vast werk begerende, adressere zich met franco brief, onder letters B. B., bij den Boekh. W. COOL VAN BOKMA te Sneek.

Een SMIDSKNECHT, zijn werk geheel of ten deele verstaande, bekend met het **Paardenbeslaan**, kan van af 12 Mei 1859, vast werk bekomen bij T. NAUTA te Koudum.

Een SCHOENMAKERSKNECHT, ongehuwd zijnde, zijn werk goed verstaande, van de Hervormde Godsdienst, eerlijk en zedig van gedrag, kan dadelijk of op Mei aanstaande vast werk bekomen bij H. R. DE JONG te Joure. brieven franco.

HUISKNECHT

wordt gevraagd tegen 12 Mei e. k., P. G., goede getuigschriften kunnende overleggen, zoo omtrent gedrag als geschiktheid. — Men adressere zich in persoon of met *franco brieven*, *onder de letters* v. E., bij **A.** VAN ZUIJLEN, bij de voormalige Vrouwenpoort te *Leeuwarden.*

Eene JUFVROUW uit den fatsoenlijken stand, P. G., 30 jaren oud, zag zich gaarne geplaatst **tot waarneming van eene Huishouding**, en des noodig zijnde, tot **opleiding van jonge Kinderen**, reeds eenige jaren dergelijke betrekking vervuld hebbende; kunnende noodige informatien genomen worden. — Inclinerende adressere zich met *franco brieven*, *onder lett. D. K.*, aan A. VAN ZUIJLEN te *Leeuwarden.*

In een dorp, nabij Dokkum, worden verlangd **twee** WERKMEIDEN, niet beneden 25 jaren oud, P. G., buiten gediend hebbende, gezond van gestel, zindelijk, eerlijk en bedaard; *de eene* met *kinderen* kunnende omgaan en met de *melkerij* niet onbekend, *de andere* in de *kookkunst* eenigermate ervaren. Men vervoege zich liefst in persoon of anders met franco brieven, onder letter X., tot den Boekhandelaar A. SCHAAFSMA te Dokkum.

Diegene, die een LAM **vermist**, kan hetzelve, tegen bewijs van eigendom en betaling der kosten, terug bekomen bij HAITZE J. HAITSMA te Ontank onder Stiens.

VAN DRUTEN & BLEEKER te Sneek geven uit:
tot zelfoefening en voor het onderwijs in de

NATUURKUNDE.

HANDLEIDING

tot de beoefening der NATUURKUNDE. Vrij bewerkt naar de vijfde Hoogduitsche uitgave van Dr. ***F. E. J. Cruger***, door ***J. H. van Koten.*** Met 243 in den tekst gedrukte Houtsneê-figuren.

3 Stukjes. *f* 1.80. Elk stukje is afzonderlijk verkrijgbaar.

De uitgevers hebben de overtuiging dat ook dit werkje van Cruger niet minder bijval zal ondervinden dan het volgende, dat zulk een buitengewoon groot debiet te beurt valt, n.l.:

GRONDBEGINSELEN

der NATUURKUNDE, door de eenvoudigste Proeven toegelicht. Naar de derde Hoogduitsche uitgave van Dr. ***F. E. J. Cruger.*** Voor Nederland bewerkt door ***W. M. Logeman.*** 3 deelen, ruim 800 pagina's, met **425** houtsneden. *f* 3.90.

Een boek, dat er geheel op berekend is, om den lezer in staat te stellen, zich zelven en anderen de grondwaarheden der Physica aanschouwelijk te maken, zonder het gebruik van kostbare werktuigen en toestellen, alleen met behulp van **Papiertjes, Glaasjes** en **Bakjes**, die iedereen bij de hand heeft, en eenige **Metaaldraden, Plankjes, Houtjes** en **Glasbuizen**, die gemakkelijk **voor weinige stuivers te verkrijgen zijn.**

NATUURKUNDIG SCHOOLBOEKJE,

door ***W. M. Logeman.*** Met 252 in den text gedrukte houtsneê-figuren, 1ste en 2de stukje. 50 cts.

De invoering op vele Scholen, het gebruik op **'s Rijks Kweekschool voor Onderwijzers** te Haarlem, zoowel van dit Schoolboekje als het groote Werk van Crüger, en het **buitengewoon groote** debiet, dat er buitendien aan te beurt valt, is daarbij zeker het beste bewijs van hunne degelijkheid en bruikbaarheid.

H. A. M. ROELANTS te Schiedam geeft uit:

LEVEN, DOOD EN EEUWIGHEID.

OVERDENKINGEN
VAN

HEINRICH SCHOKKE.

Uit de „Stunden der Andacht" bijeenverzameld en vertaald door
W. D. STATIUS MULLER,
Ev. Luth. Pred. te Schiedam.

☞ Dit VOLKSBOEK bevat al wat de waardige Schrijver in zijn meesterwerk over *Leven*, *Dood en Eeuwigheid* der wereld ter overpeinzing en behartiging heeft aangeboden, en zal velen ongetwijfeld welkom zijn.

Het is in **één deel** van 400 compres gezette pagina's **kompleet** en kost slechts ***f* 1.30.** Ex. in linnen band ***f* 1.50.**

(Zie verder het Bijvoegsel.)

TER LEEUWARDER COURANT-DRUKKERIJ VAN DE ERVEN KOUMANS SMEDING.

STAAT VAN DE MIDDELPRIJZEN DER GRANEN andere en Objecten, welke gedurende de tweede helft van de maand December 1858, ter Markt der stad *Leeuwarden* zijn verkocht, volgens nederlandsche maat en gewigt.

Tarwe..	Witte ..	*f* 7.50	de mudde.	Boter		*f* 1.27	het pond.
	Roode..	„ 0.00	„ „	Vleesch .	Koe	„ 0.41	„ „
Rogge		„ 6.37½	„ „		Kalfs	„ 0.00	„ „
Gerst ...	Vroege.	„ 4.37½	„ „		Schapen ..	„ 0.31	„ „
	Late ...		„ „	Varkens-vleesch..	Versch ...	„ 0.54	„ „
Boekweit		„ 5.45	„ „		Gerookt ..	„ 0.80	„ „
Haver		„ 3.50	„ „	Aardappelen	Vroege ...	„ 0.00	de Mudde
Witte Boonen		„ 0.00	„ „		Late	„ 1.35	„ „
Erwten..	Witte ..	„ 9.25	„ „	Zaad....	Kool	„ 0.00	„ „
	Groene	„ 13.25	„ „		Raap	„ 0.00	„ „
	Graauwe	„ 16.50	„ „		Lijn	„ 11.00	„ „

Accordeert met het Register der Middelprijzen.

De Burgemeester,
J. H. BEUCKER ANDREÆ.

Leeuwarden,
den 4 Januarij 1859.

WEERKUNDIGE WAARNEMINGEN

te *Leeuwarden* over 1858.

BAROMETERSTANDEN, herleid tot 0° Celsius.

	's morg. 8 uur.	's midd. 2 uur.	's avonds 8 uur.	Hoogste standen.	Laagste standen.
Januarij	769.06	768.72	769.10	779.98	748.46
Februarij	764.19	763.78	764.18	774.36	746.19
Maart	757.63	757.84	757.83	775.85	726.79 (m. 8¼ u.)
April	761.00	760.80	761.09	773.68	740.15
Mei	759.29	759.68	759.72	773.46	742.02
Junij	763.07	762.99	763.09	769.62	756.54
Julij	758.47	758.60	758.91	765.68	741.06
Augustus	760.16	760.08	760.22	772.27	749.83
September	762.59	762.40	762.56	773.02	751 12
October	760.85	760.93	761.24	776.73	744.95
November	760.73	760.12	760.20	774.94	738.49
December	759.99	759.90	760.19	771.32	737.81
Gemiddelde standen	761.42	761.32	761.53		

Hoogst waargenomen Barometerstand den 4 Januarij 's morgens 8 uur 779.98.
Laagst „ „ „ 6 Maart „ 8¼ „ 726.79.

THERMOMETERSTANDEN (Fahrenheit).

Januarij	32.°19	36.°79	33.°19	45°	14°
Februarij	26. 39	35. 12	30. 68	43	16
Maart	35. 11	41. 77	36. 58	57	20
April	43. 48	50. 90	42. 98	67	33½
Mei	52. 55	57. 76	51. 56	74½	43
Junij	67. 46	72. 67	64. 40	90½ (m. 2½ u.)	56
Julij	62. 96	66. 32	61. 58	80½	51
Augustus	64. 46	70. 27	63. 27	85½	53
September	59. 27	66. 03	59. 40	76	54
October	48. 98	54. 23	49. 53	63½	36½
November	34. 57	39. 25	36. 05	48	22½
December	36. 36	38. 85	36. 85	44½	25½
Gemiddelde standen	46.98	52.50	47.17		

Hoogst waargenomen Thermometerstand den 17 Junij 's middags 2½ uur 90½°
Laagst „ „ „ 5 Jan. 's morgens 8 uur 14°

Waargenomen Windstreken, in verhouding tot het getal dagen in 1858:

Z.	21	125	W.	13	77	N.	14	81	O.	20	82
ZZW.	18		WNW.	22		NNO.	10		OZO.	13	
ZW.	69		NW.	31		NO.	32		ZO.	25	
WZW.	17		NNW.	11		ONO.	25		ZZO.	24	

OVERZIGT OVER DE LAATSTE 10 JAREN.

BAROMETERSTANDEN.

Jaren	Gemiddelde stand. morg.	midd.	avonds	Hoogste stand.	Dag	Laagste stand.	Dag
	mm.	mm.	mm.	mm.		mm.	
1849	760.42	760.49	760.68	782.08	11 Febr. av.	735.36	28 Dec. morg.
1850	760.36	760.45	760.60	778.22	23 Dec. morg.	722.42	6 Febr. morg. 9 u.
1851	760.70	760.79	760.94	777.76	14 Dec. morg.	742.43	29 Oct. av.
1852	759.17	759.05	759.28	785.31	6 Maart morg.	732.16	5 Oct. midd.
1853	759.28	759.10	759.36	774.37	9 Dec. av.	731.09	26 Sept. morg.
1854	761.08	761.03	761.25	784.26	4 Maart av.	729.99	29 Nov. midd.
1855	760.54	760.41	760.63	779.36	19 Dec. morg.	736.27	12 Maart midd.
1856	760.19	760.14	760.29	779.94	13 Jan. midd.	734.34	13 Dec. av.
1857	761.80	761.64	761.81	780.74	11 Nov. morg.	735.40	9 Oct. morg.
1858	761.42	761.32	761.53	779.98	4 Jan. morg.	726.79	6 Maart morg. 8¼ u.
Gemid. over 10 jaren	mm. 760.50	mm. 760.44	mm. 760.64	mm 780.20		mm. 732.625	

Over de jaren 1839—1848 waren de standen als volgt:

Gemidd.	morg.	midd.	avonds
	mm.	mm.	mm
1843—48	759.45	759.38	759.61

Gemidd.	Hoogste stand.	Laagste stand.	In dit tijdperk was de Hoogste	Laagste
	mm.	mm.	mm.	mm.
1839—48	778.53	729.52	782.80 Febr. 1840	724.50 Jan. 1843

Over de 5 jaren van 1852—56:

	morg.	midd.	avonds	Hoogste	Laagste		Hoogste	Laagste
	mm.	mm.	mm.	mm.	mm.	Absolut.	mm.	mm.
[illegible]	760.06	759.93	760.16	780.65	732,77		785.31 6 Maart [illegible]	729.99 29 Nov. [illegible]

THERMOMETERSTANDEN (Fahrenheit)

Jaren	Gemiddelde stand. morg.	midd.	avonds	Hoogste stand.	Dag.	Laagste stand.	Dag.
1849	46.°8	51.°6	47. 5	84.°	5 Junij 8 Julij	9.°	2 Jan. morg.
1850	47. 0	51. 4	48. 0	84. 5	17 Julij	4. 5	6 Jan morg. 7 u.
1851	48. 0	52. 1	48. 3	79.	1 Julij	29.	2 Maart avonds
1852	49. 6	54. 2	50. 1	90. 5	17 Julij	24. 5	2 Maart avonds
1853	45. 6	50. 2	46 4	79. 5	19 Junij	14.	18 Dec. avonds
1854	47. 6	52. 6	47. 5	81. 0	20 Julij	6.	3 Jan. morg. 9 u.
1855	44. 8	49. 6	44. 7	84. 0	7 Junij	5.	22 Dec. morg. 7½ u.
1856	47. 4	52. 2	47. 6	82.	2 Aug.	13. 5	15 Jan. morg.
1857	49. 3	54. 9	49. 6	89.	4 Aug.	11. 5	2 Febr. morg.
1858	47. 0	52. 5	47. 2	90. 5	17 Junij mid. 2½ u.	14.	5 Jan. morg.
over alle jaren	47. 31	52. 13	47. 69	84. 4		13. 1	

Over de jaren 1844—1848 waren de standen als volgt:

	morg.	midd.	avonds	Hoogste	Laagste		Hoogste	Laagste
Gemidd.	47.°05	51.°70	47°44	85.°4	9°	Absolut.	91° 2 Aug. 1846	1° 14 Maart 1845

Over de jaren 1852—1856:

	morg.	midd.	avonds	Hoogste	Laagste		Hoogste	Laagste
Gemidd.	47.°	51.°8	47.°3	83°4	12.°6	Absolut.	90.°5 17 Julij 1852	5° 22 Dec. 1855

WINDSTREKEN.

	Z.	Z.Z.W.	Z.W.	W.Z.W.	W.	W.N.W.	N.W.	N.N.W.	N.	N.N.O.	N.O.	O.N.O.	O.	O.Z.O.	Z.O.	Z.Z.O.
1849	18	15	60	27	34	22	31	11	18	10	38	21	26	13	18	13
1850	17	26	77	24	19	18	40	12	19	11	26	14	19	12	17	14
1851	24	29	70	15	22	20	43	19	19	11	24	7	13	10	24	15
1852	30	32	60	14	16	12	35	13	21	12	30	14	20	9	26	22
1853	21	20	57	10	11	13	26	10	15	14	41	32	35	12	25	23
1854	23	29	80	20	16	14	58	8	15	11	22	7	14	12	20	16
1855	20	17	68	14	13	11	40	7	16	14	51	21	26	10	25	12
1856	21	19	79	12	19	17	47	7	12	6	37	14	21	10	28	17
1857	21	18	70	14	10	14	28	10	9	9	39	24	24	17	28	30
1858	21	18	69	17	13	22	31	11	14	10	32	25	25	13	25	24
Gemidd.	22	22	68	17	17	16	38	11	16	11	34	18	22	12	23	18
	129				82				79				75			

Over de jaren 1844—1848 was het getal windstreken:

	Z. en Z.W.	W. en N.W.	N. en N.O.	O. en Z. O.
Gemiddeld	100	104	77	85.
Hoogste getal.	112 in 1846	111 in 1844	90 in 1844	97. in 1847.
Laagste	90 in 1848	97 in 1846	69 in 1845	74 in 1844.

Over de jaren 1852—1856:

	Z. en Z.W.	W. en N.W.	N. en N.O.	O. en Z.O.
Gemiddeld	129	79	81	76.
Hoogste getal.	152 in 1854	96 in 1854	102 in 1853 en 1855.	95 in 1853.
Laagste	108 in 1853	60 in 1853	55 in 1854	62 in 1854.

Het overzigt omtrent den Barometer leidt, onder anderen, tot navolgende uitkomsten:

1°. De hoogste en laagste standen in het 20 jarig tijdvak van 1839—1858, vielen in:

Januarij	5 h.	3 l.	zamen	8
Februarij	2 h.	2 l.	„	4
Maart	5 h.	3 l.	„	8
April	1 h.			1
Septemb.		1 l.		1
October		5 l.		5
Nov.	1 h.	1 l.	„	2
Decemb.	6 h.	5 l.	„	11

En wel allen tusschen de herfst- en lente-nachteveningen, uitgezonderd alleen de hoogste standen op 10 April 1839 en 29 Maart 1844.

2°. De hoogste gemiddelde stand over elk jaar — althans in het [illegible] jarig tijdperk — is eigen aan den avond. De middag wijst, met eenige [illegible] dering, den laagsten gemiddelden stand aan.

3°. Opmerkelijk is eene jaarlijksche uitzondering omtrent de [illegible] ber. In 7 van de laatste 10 jaren stond de Barometer, in November, 's [illegible] gemiddeld hooger, dan in den avond. Gemiddeld is dit [illegible] tijdvak als van [illegible] morg.: 760,04 av. Het [illegible] maand November [illegible]

, **Ondertrouwd:** **J. J. CROLES** en
IJlst, **K. A. SIEPERDA**, van *IJsbrechtum.*
den 9 Januarij 1859. H. IJ. DOORENVELD en
A. J. CROLES.

, Ondertrouwd:
Dockum, F. BOEKHOUDT Wz., *Apotheker*, en
16 Januarij 1859. IJ. DE VRIES.
Eenige kennisgeving.

, Getrouwd te Sneek, den 12 Januarij 1859:
H. L. DRONTMAN, van *Leeuwarden*, met
T. M. BRENNINKMEIJER, van *Sneek.*

, Getrouwd:
Gouda, B. T. P. KLOPPENBORG, van *Amsterdam*, en
13 Januarij 1859. H. M. J. VAN LUENEN.

, Heden beviel voorspoedig van eene welgeschapene DOCHTER TIETJE REITSMA, geliefde Echtgenoote van
St. Anna-Parochie, 8 Januarij 1859. WIJGER HARMENS Hz.

, Bevallen van eene welgeschapene DOCHTER T. B. HOMAN, Echtgenoot van
Leeuwarden, 10 Januarij 1859. Mr. HORAT. ALBARDA.

, Bevallen van een ZOON G. F. DIJKSTRA, geliefde Echtgenoote van
Langweer, 10 Januarij 1859. W. T. VAN DER LEIJ.

, Heden beviel door Gods goedheid van eene welgeschapene DOCHTER AALTJE B. TIJMSTRA, Echtgenoote van
Sexbierum, den 10 Januarij 1859. PIETER T. HILARIDES.
Eenige kennisgeving.

, Bevallen van eene welgeschapene DOCHTER E. H. VROLIJK, geliefde Echtgenoot van
Elzenburg (onder Koudum), den 10 Januarij 1859. C. TJEBBES.

, Heden beviel voorspoedig van eene welgeschapene DOCHTER E. JELLEMA, geliefde Echtgenoote van
Harlingen, den 11 Januarij 1859. J. EERDMANS.

, Bevallen van eenen ZOON R. STOFFELS, hartelijk geliefde Echtgenoote van J. J. D. DU SAAR.
Leeuwarden, 15 Januarij 1859.
Algemeene kennisgeving.

, Heden beviel van een ZOON J. WIGERSMA, geliefde Echtgenoote van
Leeuwarden, S. v. DRIESUM,
16 Januarij 1859. *Houtkooper.*
Eenige kennisgeving.

NIEUWLAND, 6 Januarij 1859. Heden avond ten 11 ure trof mij de gevoeligste slag mijns levens, door het afsterven van mijne zeer beminde Echtgenoot EELKJEN PIETERS TROMP, in den ouderdom van circa 31 jaren. Zij overleed na eene korte ongesteldheid van slechts vier dagen, mij nalatende vier Kinderen, waarvan het jongste pas vijf dagen telt. Bijna zes jaren mogt ik met haar in de gelukkigste echtvereeniging leven. Zwaar treft mij dezen slag, doch wensche Gode te zwijgen. D. F. VAN DER WAL.

, Heden overleed, tot mijne diepe droefheid, mijn waarde Man SJIRK TAEKLES HOOGTERP, in den ouderdom van ruim 33½ jaar, na eene echtvereeniging van ruim 8¼ jaar, mij nalatende 4 Kinderen, te jong om het verlies van zulk een' braven Vader te beseffen.
Herbajum, S. G. BOUWMA,
den 7 Januarij 1859. Wed. S. T. HOOGTERP.

, Heden overleed, na eene hevige ziekte van vier dagen, onze Vader SIEDS CORN. SIJTSMA, in den ouderdom van ruim 65 jaar.
Hallum, den 9 Januarij 1859. G. S. SIJTSMA,
namens Broeders en Zuster.
Strekkende deze tot kennisgeving aan Vrienden en Bekenden.

WITMARSUM, 9 Januarij 1859. Heden morgen 4 uur overleed onze Broeder ROMMERT JANS TACOMA, Weduwnaar van IJFKE KLAZES WESTRA, in den ouderdom van ruim 35 jaren.
SIEBE TACOMA.
Algemeene kennisgeving. PIETER TACOMA.

, Heden overleed onze veel beminde Zoon AGE, na eene ongesteldheid van 12 dagen, in den ouderdom van 19 jaren en ruim 8 maanden.
Woudsend, JAN AGES TROMP.
10 Januarij 1859. FOEKJEN JANS NOLLES.

, Heden overleed, in den ouderdom van bijna 27 jaar, HERMANNUS DE BOER, nalatende mij en mijn eenigst Kind.
Kuinre, Wed. HM. DE BOER,
den 11 Jannarij 1859. WEMPKJE H. KOOPMANS.

, Werden wij voor bijna drie maanden diep bedroefd door het afsterven van ons geliefd Dochtertje IJFKE, heden morgen om 11 uur nam de Heer tot zich onze geliefde DOUWE, na een lijdens leeftijd van ruim 4 jaren.
IJsbrechtum, S. H. BOSCHMA.
den 11 Januarij 1859. G. D. BOSCHMA.
Algemeene kennisgeving.

, Heden morgen overleed, in den ouderdom van 65 jaren, na eene korte ongesteldheid van 8 dagen, mijn geliefde Echtgenoot FRANS HARKES FOLKERTSMA, in leven Kerkvoogd en Landbouwer te Wierum.
Wierum, G. G. BRUNIA,
den 12 Januarij 1859. Wed. F. H. FOLKERTSMA.
Vrienden en Bekenden gelieven deze als bijzondere kennisgeving aan te merken.

, Heden morgen omstreeks 11 ure overleed, aan de gevolgen eener hevige borstziekte van slechts zeven dagen, mijn waarde Echtgenoot REINDER JELLES KOOPMANS, in leven Landbouwer alhier, in den ouderdom van ruim 43 jaren.
Oldeboorn, AKKE M. BOTTEMA,
Wed. KOOPMANS,
den 12 Januarij 1859. *mede namens mijnen Zoon en mijne Behuwddochter.*
Strekkende deze algemeene tevens tot bijzondere kennisgeving aan Familie en Bekenden.

, Heden avond werden wij diep bedroefd, daar het den Almagtigen behaagde door den dood van ons te nemen mijn dierbare Echtgenoot en der Kinderen zorgdragende Vader TJALLE TÆKES BOERSMA, in den ouderdom van bijna 66 jaren, waarvan ik 41½ jaar met hem in den genoegelijksten echt mogt vereenigd zijn. Zijne nagedachtenis blijft bij ons in zegening en bij allen die den overledene in zijn werkzaam leven gekend hebben.
Hallum, M. J. WOUDA,
den 13 Januarij 1859. Wed. T. T. BOERSMA.

, Het heeft den Almagtige behaagd, heden morgen ten zeven ure tot zich te nemen ons innig geliefd Zoontje JAN CAREL WENDEL, in den jeugdigen leeftijd van bijna drie jaren, na een smartvol lijden van eenige dagen.
Veldzigt, bij de Bilt, Jonkh. W. STRICK VAN LINSCHOTEN.
14 Januarij 1859. D. C. A. STRICK VAN LINSCHOTEN,
Eenige kennisgeving. DELBEEK.

BURGEMEESTER EN WETHOUDERS VAN SLOTEN zullen op Vrijdag den 21 Januarij 1859, des nademiddags ten 2 ure, ten Raadhuize dier Gemeente, voor den tijd van één jaar, van 12 Mei 1859—12 Mei 1860, in het openbaar verpachten:
de onderscheidene TOLHEFFINGEN, benevens het LICHT- en BAKENGELD, ten behoeve der gemeente Sloten ingevorderd wordende, het **regt** om te VISSCHEN in de Gemeente-wateren en alle verdere middelen, en zulks op gebruikelijke ter Secretarie, ter inzage voor de belanghebbende, liggende voorwaarden.
Sloten, *Burgemeester en Wethouders van Sloten*,
11 Januarij 1859. IDZERDA.
De Secretaris,
R. BAKKER.

BURGEMEESTER EN WETHOUDERS VAN FRANEKERADEEL roepen bij deze op de Onderhoudpligtigen van de Brug, genaamd de *Koetille* onder *Midlum*, tegen *Zaturdag den 22 Januarij e. k.*, 's voormiddags 10 ure, in het Logement *de Nieuwe Doelen* te *Franeker*, ten einde alsdan aan te hooren het Rapport van de Commissie uit hun midden benoemd in de ten gevolge resolutie van HH. Gedeputeerde Staten van Friesland dd. 29 November 1858, no. 27, gehoudene Vergadering en daarna over de overdragt van de bedoelde Brug aan de Provincie nader te delibereren en te besluiten.
Franeker, *Burgemeester en Wethouders voornoemd*,
Januarij 1859. HEERMA v. BEIJMA THOE KINGMA, *Burg.*
C. WIJBENGA, *Secr.*

BURGEMEESTER EN WETHOUDERS VAN WESTDONGERADEEL maken hiermede bekend, dat op *Donderdag den 27 Januarij* 1859, *des nademiddags ten 3 ure, op het Gemeentehuis te Ternaard* in het openbaar zal worden aanbesteed: Het maken van eene NIEUWE DRAAIBRUG bij Hantumhuizen, met de levering van de benoodigde Bouwstoffen. — Het bestek en de voorwaarden der aanbesteding liggen inmiddels ter inzage van de gegadigden aan het Gemeentehuis. — De aanwijzing in loco zal des voordemiddags ten 10 ure op den dag der aanbesteding plaats hebben. *Burgemeester en Wethouders voornoemd*,
Ternaard, HOPPERUS BUMA.
den 13 Januarij 1859. *De Secretaris*, J. KLAASESZ.

DE KERKERAAD EN HET KERKBESTUUR *der Hervormde Gemeente te Kuinre*, voornemens eenen Protestantschen GENEES-, HEEL en VERLOSKUNDIGEN te benoemen, noodigen **Sollicitanten** uit, zich daartoe persoonlijk of schriftelijk, ten spoedigsten aan te melden bij den Ondergeteekende, L. HARTKAMP, Ouderling aldaar. *Namens den Kerkeraad en het*
Kuinre, 14 Januarij 1859. *Kerkbestuur te Kuinre*,
L. HARTKAMP.

DIAKENEN DER NED. HERV. GEMEENTE alhier verzoeken ieder, die gedurende het jaar 1858 eenige **leverantie** voor genoemde Diakenie-Administratie hebben gehad, hunne rekeningen in te zenden vóór den 24 Januarij a. s. aan het Diakenichuis. *Namens Diakenen voornoemd*,
Leeuwarden, 17 Januarij 1859. T. GREIDANUS, *Pres.*

DE Notaris T. S. VAN DER LEIJ te Langweer gedenkt, mede ten verzoeke van den Heer Mr. VAN BEIJMA THOE KINGMA, Procureur te Heerenveen, op Donderdag den 20 Januarij 1859, des voordemiddags 9 uur, ten huize van Thaeke W. Jonkman, Boer in de Scharren onder Oldeouwer, tegen contante betaling, te verkoopen:
Een uitmuntend en gezond BESLAG VEE, bestaande in: 22 melke en kalve Koeijen, 2 Hoklingen, 2 Stieren, 1 Kalf, 3 Paarden, 3 Schapen, ongeveer 43,000 Nederlandsche ponden best **Hooi**; voorts BOERENREEUW en GEREEDSCHAPPEN, als: 1 krompaneel Chais, 1 Kleedwagen, 4 Boerenwagens, 1 Kaaspers met Steen, 1 Koekmolen, 1 Karn met koperen hoep, 1 koperen Kaasketel, 20 koperen Aden, 9 koperen Emmers, 2 Gotelingen, 1 koperen Handketel, en eindelijk 4 zijden **Spek**, Harken, Vorken, Grijpen, Paardetuig en hetgeen ten dage des verkoops meer te voorschijn zal worden gebragt.
NB. Geene Tapperijen, Koekdisschen of Houwblokken zullen bij of op de Hieming worden toegelaten.

HOUTVEILING TE *LEEUWARDEN.* — De Notaris P. BOLTJES te Grouw zal op Vrijdag den 21 Januarij 1859, des morgens ten 10 uur, ten huize van F. Boermans, Logementhouder bij de Gaz-fabrijk te Leeuwarden, publiek, tegen gereede betaling, verkoopen: Eene aanzienlijke partij VUREN PLANKEN van 47—51 en 57 palmen lengte en verschillende zwaarte; voorts GREENEN en VUREN RIB, beste ACHTERPLANKEN, SCHALEN, SCHROOTEN enz.; alles reeds ter verkoopplaats ter bezigtiging aanwezig.

DE Notaris H. DOUMA te Gorredijk zal op Vrijdag den 21 Januarij 1859, 's nademiddags 4 uur, ten huize van den Logementhouder D. I. Douma te Opeinde, bij strijk- en verhooggeld, presenteren te verkoopen:
Een HUIS en SCHUUR, met **Hieminge** en **Boomgaard**, en 6 perceelen uitmuntend best BOUW-, GREID- en HOOILAND, onder het Zwartveen onder Opeinde, te zamen groot 6-19-90; alsmede een kamp GREIDLAND, groot 1-61-50, gelegen aan de Vaart te Opeinde; bij billetten omschreven.

DEZELFDE NOTARIS zal alsdan tevens, bij strijk- en verhooggeld, presenteren te verkoopen: De HELFT in het BEURTVEER tusschen Opeinde en Leeuwarden en het in de beurt zijnde SCHIP, met Mast, Zeilen, Touwwerk en verderen Inventaris; — zijnde dit intusschen ook **uit de hand TE KOOP.**

DE Notaris H. DOUMA te Gorredijk zal op Dingsdag den 25 Januarij 1859, 's voormiddags 10 uur, ten huize van M. J. van den Berg, aan de Compagniester Dwarsvaart onder Dragten, bij boelgoed presenteren te verkoopen (posten boven de *f* 10 op drie maanden crediet, tegen borgstelling):
3 Paarden, 2 Koeijen, 2 Schapen, 2 Varkens, 2 Boerewagens, 1 Ploeg, 1 Egge, 1 Aardkar, 2 Kroden, 1 Boekweitzeef, 1 lange Ladder, Hooivorken, Grippen, 1 Karn met toebehooren, Melkvaten, Emmers, Vaatjes, eenige MEUBELEN enz., benevens 5 koe'seten best hooglandsch **Hooi**, 4000 bos Rogstroo, Boekweit- en Haverstroo, 1 Mesthoop en hetgeen meer te voorschijn zal worden gebragt.

Publieke Verkooping te Bolsward.

DE Notaris LEDEBOER te Bolsward zal aldaar op Zaturdag den 22 Januarij 1859, des avonds ten 7 ure, in het Logement *de Wijnberg*, publiek finaal verkoopen:
1. Eene hechte HUIZINGE, met grooten **Tuin** en **Erf**, Schuurtje en Stalling voor Koeijen c. a., staande en gelegen aan de Kalvermarkt te Bolsward, sectie A nos. 503 en 503*a*; bewoond door den eigenaar Jelle P. Postma en anderen; en zulks in twee perceelen.
2. Eene HUIZINGE met ruim Voorhuis, **Tuintje** en **Bleekveld** c. a., staande en gelegen aan den Kleinen Dijlakker te Bolsward, sectie A no. 179; door Homme de Jong en anderen bewoond voor *f* 100 's jaars.
Aanvaarding 12 Mei 1859.

BOELGOED.

DE Notaris F. W. C. LEDEBOER te Bolsward gedenkt, ten verzoeke van den Heer S. W. HOEKSTRA te Wommels, op Maandag den 24 Januarij 1859, 's morgens 9 uur, ten huize van Oeds Beswerda, Winkelier te Wommels, bij boelgoed, tegen gereede betaling, te verkoopen:
Eene aanzienlijke partij MANUFACTUREN, waaronder: Duffel, Laken, Bukskking, Broekstoffen, Rokkestreept, Baaij, Merinos, Luister, zijden Morée, Pilo, Selas, diverse Zijden en Wollen, Doeken, Dassen, Bonten, Tule, Naisje, Geborduurd, Moeslijn, Dopjes, Katoenen, Brouwdoek, Handschoenen, Mutsen, Bombazijn, Voerkatoen, Kousen, Sokken, diverse Sajet enz., Boenders en Kwasten.
Onderscheidene NEURENBURGER WAREN, **Kinderspeelgoed**, **Pijpen**, **Haarolie** enz. enz.
MEUBELEN en HUISRAAD, waaronder: 1 Kabinet, 1 Pulpitum, 1 nieuw Bed met toebehooren, 1 Kagchel, 1 nieuwe Schuiftafel, Stoelen, 1 Gladmangel, 1 Glas- en 1 Porceleinkast, Meelkist, Spiegel, Schilderijen, Theestoof en Ketel, Koper, Tin, Blik, IJzer, Aardewerk en hetgeen meer te voorschijn zal worden gebragt.

PUBLIEKE VERKOOP

van eene zeer ter nering staande WINKEL-HUIZINGE
te WOMMELS.

DE Notaris F. W. C. LEDEBOER te Bolsward gedenkt, ten verzoeke van S. W. HOEKSTRA, Cand.-Notaris te Wommels, tegen genot van strijk- en verhooggeld, te veilen en te verkoopen:
Eene hechte voor weinige jaren gedeeltelijk nieuw gebouwde HUIZINGE, in de Buurt te Wommels, no. 24, gem. Wommels, sectie A no. 513, groot 1 roede 3 ellen, voorzien van Voor- en Achterkamer, ruimen Winkel, Keuken met beste Regenbak, Voor-Bovenkamertje en Zolder, benevens den **Opstal** van een ten noorden staand Schuurtje enz.; alles in gebruik bij den eigenaar Oeds Beswerda, Winkelier te Wommels, en op 12 Mei 1859 vrij te aanvaarden.
Wie gading maken, komen op Maandag den 24 Januarij 1859, 's avonds 6 uur, bij de provisionele toewijzing, ten huize van den Kastelein D. B. de Boer te Wommels, en op den 7 Februarij 1859, 's namiddags 3 uur, bij de finale toewijzing, ten huize van den Kastelein Struiksma aldaar, en koopen op alsdan voor te lezen condition en voorwaarden.

TER LEEUWARDER COURANT-DRUKKERIJ VAN DE ERVEN KOUMANS SMEDING.